夕刊　臺灣日日新報　六月二日

# 戰力增強安全強調週間

# 英靈に應ふ敵闘

## 東條首相、造船戰士激勵

## 東條首相訓話

# 一億敢闘實践運動

## 臨時議會の後、即時實施

# 臨時議會召集

## 詔書公布

【東京發】來る十五日召集の第八十二臨時議會の詔書は二日附官報をもつて公布された

詔書

朕帝國憲法第七條及第四十二條ニ依リ本年六月十五日ヲ以テ帝國議會ヲ東京ニ召集シ三日ヲ以テ會期ト爲スヘキコトヲ命ス

御名　御璽

昭和十八年六月一日

各國務大臣副署

# 四日賜誄の儀

## 故山本元帥國葬諸儀式

# 諸兵指揮官に

## 土肥原大將任命

# 食糧非常增產

## 運動方針

一、企業整備の性格

食糧非常增產運動方針

# 決戰的性格を貫徹

## 戰力增强企業整備要綱

一、整備の重點

一、重點產業の整備

# 伊陸軍參謀總長更迭

# 伊傷病將士を首相激勵

# ロンドン空襲

# 擊墜千七百餘機

## 獨空軍五月中の戰果

# 米英關係惡化

# レ市郊外爆擊

# "日本軍に對抗不能"

## 濠空相、援助强化を泣訴

## 勞働黨、保守黨對立

# 州、市、街庄議員の總選擧も結局延期

## 胡本關、朱明死刑

# 米海軍頻繁に交迭

# 罷業を再開

## 罷業人員五十三萬

# 鑛業罹災に補償金

## けふ規則公布施行

# 十二日以後衆院事前審査會

# 重慶インフレ深刻

## 經濟統制能力全くなし

人事

# 翼政地方會員勸奬の件報告

# 滿鐵の許可認可事務を簡捷


靴を丈夫にする　サンエッチ靴クリーム

ヤマトタイムレコーダー・ヤマトタイムスタンプ

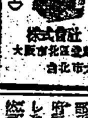

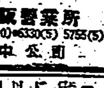

株式會社　原口電機製作所大阪營業所

決意だ　實行だ　聖戰は續く

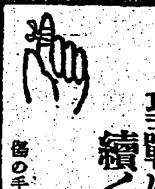

ソオ

傷の手當はオソが一番！

近頃、品物が充分ゆきわたらない事は申しわけありません、ごしんぼう下さる樣お願ひします。パピリオ

宇津救命丸

寢冷ご用心

恐いお腹の病氣も、寢冷えに注意し、此の藥を持藥に與へておけばまづ安心です

カンムシ・チエ熱・カゼ熱・お腹害し・弱い體の强壯化に推奬…

電球のよさ

命　壽　長

視　明

電　節

電球お買求めの節は必ず廢電球を御持參下さい

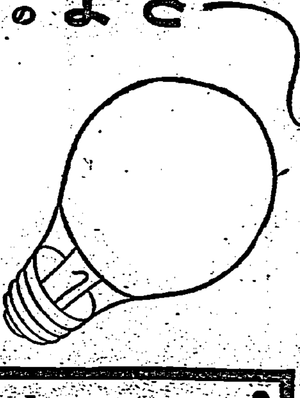

マツダランプ

東京芝浦電氣株式會社

# 島民感謝の獻金品
## 五月中の取扱總額百十三萬餘圓
## 軍司令部に拾ふ赤誠譜

未曾有の旺盛なる献金心を如實に反映して島民の熱誠は或は國防献金となり、或は恤兵金となつて陸續軍司令部に寄せられてゐるが、五月中に軍司令部に寄せられた献金品總額は百十三萬九百八圓六十一錢(千四百六十六件)の多額に達し、島民の皇軍に對する感謝の念を遺憾なく示してゐる

# 豪膽しかも細心
## 山崎大佐を語る〇〇部隊長

山崎保代大佐

【札幌電話】北海の孤島アッツ島に二千の部下將兵を率ゐて大敵を迎撃、十八日間に亙る壯絶無比な激戰を續け遂に全員玉砕した山崎部隊長の「死して止まむ」の烈々たる闘魂は……

自分は大正十四年の春から十五年の暮まで山崎大佐と同じ高崎聯隊に勤務し士官學校も同期に卒業したが、大佐は豪膽にして……

## 懇ろに遺族を弔問
### 陸相、次官代理菅井大佐

## 祭粢料傳達式
### 四日基隆市で擧行

# 民衆の總力を結集
## 新生ジャワの創造進む

傳說 …… 大砲 …… 文盲 …… 和蘭 …… 住民 …… 大衆 …… 眞劍 …… 言明 …… 戰力 …… 國家 …… 再び …… 住民 …… 國民 …… 日本 …… 民衆 ……

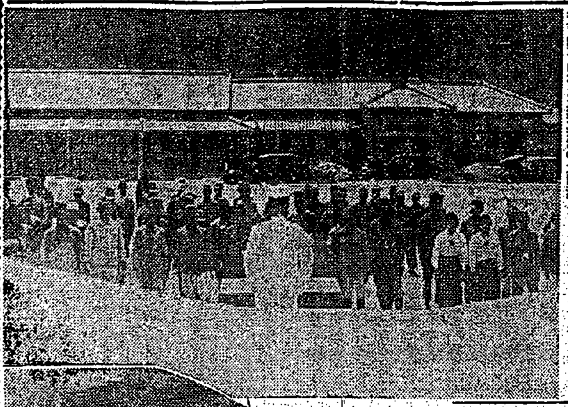

## 高砂義勇隊遺族弔問
### の山内警務局長

寫眞(上)は霧社にて遺族を集め訓辭—(下)は遺族の一人一人に慰問の言葉を掛る山内局長

## 大衆遙弔式取止め
### 在所で默禱を捧げませう

# 徒に我荒鷲の好餌
## 江南敵の空中ゲリラ戰

## 餉窓に『米英擊滅』の標語

## 慶大に軍事特別研究會新設

## 盲爆、學童を殺傷
### 反樞軸空軍の後方攪亂

## 臺灣陸軍倉庫女子傭人募集

# 米鬼英獸擊つべし
## 歸還義勇隊員 山の社衆を前に絶叫

## 出陣

## 四機

## 嶮路に挑む隻脚勇士
### 皇軍魂發揮高尾山踏破

## 臺北州下學童相撲大會
### 十三日 臺北市樺山國民校で

## 戰歿三十勇士の遺族慰靈祭

## 十月廿六日から美術展覽會

## 悲明に獻金

# 食事前には手を洗へ
## 赤痢跳梁に衛生課警告

## 臺北市城西技藝指導所は森町に移轉

## 粉骨ご奉公
### 臺中の二君語る

## 日婦臺北支會役員會

## 一萬九千圓
### 建艦へ屏東市民の赤誠

## 時局基本講習會終る

# アルミの價格引上
## 平均五パーセント程度

## 中途

## 上中案を決定
### 皇奉新竹州支部委員會を開く

## 今夜の番組

## 明朝の番組

# 後三國志 (112)
## (出師の卷)
吉川英治 作
矢野橋村 畫

出師の表 ……

頑症の皮膚病に
外用 カミックス
發賣元 神戸 山田製藥

臺灣日日新報

# 畏し 大元帥陛下
## 海軍大學、大本營に親臨

[illegible]

# 江防軍、第十集團軍
# 十三萬重慶軍を痛撃
## 敵遺棄死體約一萬八千

【東京發至急報】大本營發表(六月二日十六時三十分)

一、中支那方面の我部隊は公安、西方地區の殲滅戰に引續き五月十九日以降宜昌對岸地區の天嶮に依る江防軍及び第十集團軍主力其他約十三萬の重慶軍に對し果敢なる進撃作戰を實施し之に大打撃を與へたり、六月一日迄に判明せる五月十九日以降の戰果次の如し

(イ)敵に與へたる損害　遺棄死體約一萬八千六百、俘虜二千六百七十八

主なる鹵獲品　船舶二千噸級貨客船以下約一萬六千噸、各種火砲五十門、重輕機關銃二百五十九挺、小銃二千五百二十三挺

(ロ)我方の損害　戰死二百三十七名

# 江南作戰目的を達成
## 敵遺棄死體約三萬六千

二、五月上旬開始せる洞庭湖西方地區より宜昌對岸地區に亙る江南作戰は完全にその目的を達成し各部隊は夫々原態勢に復歸せり

六月一日迄に判明せる本作戰の綜合戰果次の如し

(イ)敵に與へたる損害　遺棄死體約三萬六千三百、俘虜五千九百二十三

主なる鹵獲品　船舶約一萬六千噸、各種火砲九十門、重輕機關銃四百七十一挺、小銃四千九百二十七挺

(ロ)我方の損害　戰死四百七十五名

# 蔣介石ライン潰滅

[illegible]

# 重慶側狼狽
## 何應欽ら鳩首協議

[illegible]

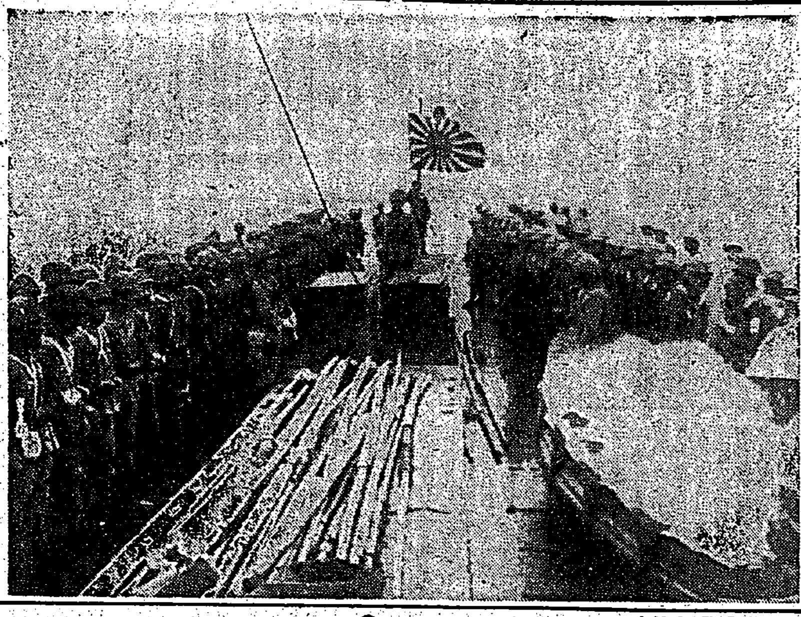

揚子江啓開作戰、敵前上陸直前〇〇部隊長の訓示

# 興亞運動の展開
## 翼壯が擔當に決定

[illegible]

# 敵船五十餘隻を拿捕
# 大部分使用可能
## 下江作戰に大成功

[illegible]

# 拿捕船下江の苦心談

[illegible]

# 沒落過程を辿る
## 重慶の末路露呈

[illegible]

# 抗戰意識著しく低下
## 今次江南作戰の特徴

[illegible]

# 決死敢鬪決意闡明
## 翼賛會事務局長會議閉幕

[illegible]

# 全國翼壯團長會議
## けふから二日間

[illegible]

# 翼政會の運輸狀況調査成る

[illegible]

# 大學院實施の協議會を開く

[illegible]

# 赤軍防壁一角崩る
## クバン河口地區の敗戰

[illegible]

けふの官報

[illegible]

# 鼻の惡い人は
## ―必ず頭が惡い―
●手輕に治したい方へ無代進呈

[illegible]


變調劑
血液 肝臟 脾臟
有効主要成分
既知諸成分
化學的に不明な有效主成分
醫學博士 平野 專先生實驗創製
ヒラノ ビタヘモゲン錠
定價 二〇〇錠 三圓 四〇〇錠 五圓 一〇〇〇錠 十圓
全國著名藥局にあり品切の節は發賣元へ
(説明書進呈)
發賣元 淺田飴本舖 堀内伊太郎
東京市神田區富山町二
振替口座東京一六一〇番

化膿症に!
アルバジル錠
スルファミン劑
扁桃腺炎 中耳炎 齒槽膿漏 眼瞼炎 丹毒・面疔 婦人科化膿症 急・慢性淋疾 等
寒季に惹起、惡化しやすき各種化膿症に對し、本劑は内服により直接に病原菌を克服す。故に化膿、疼痛、發熱等症狀の消失速かなるは勿論疾患の根本的治癒を促進せしめ得る!
東京・大阪 山之内製藥株式會社 臺北市明石町二丁目

あらゆる化膿性疾患に
最も進歩したスルフォンアミド劑
適應症 急性淋疾 急性感冒・肺炎 化膿性婦人科疾患 扁桃腺炎 丹毒・中耳炎 化膿性眼科疾患
―特許製法―
錠
發賣元 大日本製藥株式會社

社説

# 神州不滅の信念に就て

# 「低物價」と「增產」

## 本島產業經濟の調整

# 大日本勞務報國會

## 創立總會—百三十萬結束

吉田會長抱負語る

小泉厚相挨拶

東株も八月迄取引繼續

臺北州市郡勸業課長會議

水利施設に農村を動員

# 電源に活用

## 上水道・灌漑用

清水溪堰堤調査委員會設置

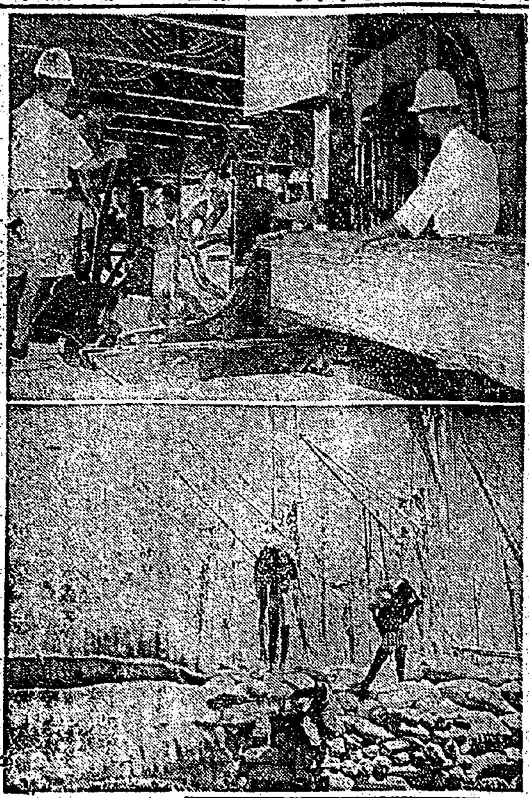

# 四億貯蓄達成婦人運動

實施要項きまる

中小商工業懇談會

電話通話規則も決戰型

# 「生產と輸送」の評定

北部の當事者參集して懇談會

輸送には深甚の關心

吉村築港出張所長談

臨機の措置が必要だ

打狗海事出張所長談

# 「水產」の抱負を語る

來臺した有馬賴寧伯

本島經濟界の諸問題

決戰

皇奉直營の結婚式場を

治水造林大運動

新竹州大溪郡

躍動する南方圏

マカッサルの製材所

玉蜀黍の集荷

臺銀券發行高新記錄

警戒警報

本島近海沿岸流の水溫低下

「臺灣產業金庫」檢討

財務局案を決定の模樣

東亞海運臺北支店長更迭

市況（二日）

兜町株場況

東京長期後場

東京短期後場

大阪短期後場

《北濱展望》


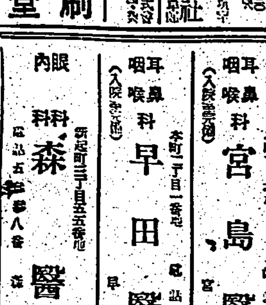


頭
がハッキリ
新明暗
ノーシン

明るい印刷
精美堂


第七回決算公告

第四期決算公告

福大公司

第二期決算公告

南海興業株式會社

第拾九期決算公告

南方セメント工業株式會社

社名變更廣告

今般左ノ通リ社名變更仕候間此段廣告候也

舊社名　臺灣廢品統制株式會社

新社名　臺灣更生物資統制株式會社

昭和十八年六月

高雄は南進の第一線

諸君の責務や重大

造船戰士を鼓舞

長倉訓練所を

今日の映畫


皮膚科　於保診療所　於保乙彥

內科・小兒科　天野醫院　天野一男

齒科　杉山齒科醫院　杉山

耳鼻咽喉科　藏田醫院　藏田但人

產婦人科　福田醫院

皮膚泌尿器科　千本醫院　千本信次

內科　秋山內科醫院　秋山盛夫

耳鼻咽喉科　菅村醫院

齒科　青木齒科醫院

皮膚泌尿器科　三艘丸醫院

眼科　塚原眼科醫院　塚原義夫

外科　菅沼醫院

外科　菅野醫院　菅野向夫

眼科　牟田口醫院　牟田口

外皮膚泌尿器科　一番ケ瀨醫院

小兒科　武藤醫院

小兒科　石井小兒科醫院　石井

內小兒科　富田醫院

小兒科　信生堂醫院　森田望子

齒科　平川齒科醫院　平川

耳鼻咽喉科　宮島醫院　宮島

耳鼻咽喉科　早田醫院　早田

內眼科　森醫院　森

# 高雄は南進の第一線
## 諸君の責務や重大
### 齋藤本部長常會で激勵

[illegible]

助け合つて

長倉訓練所を
觀察、訓示

# 燃盛る奉公運動査察
## きのふ高雄州下を行脚

岡山

戸主

皇民

阿公店溪水利
工事現場視察

# 造船戰士を鼓舞

戰ふ日本の
眞姿に驚歎

學生毆打事件
加害者を檢擧

# 高雄州下の山地へ
## 山内警務局長弔問行續く

粗食

全山

急行

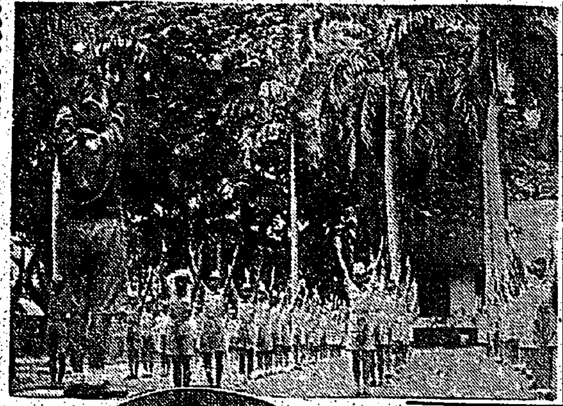

海軍〇〇部隊
工員養成所

尊い

感激

# 荒鷲となり遺志繼ぐ
## 山崎大佐の次男歸省談

## “情け深い部隊長”
### 弔意を表し獻金
#### 部下山崎大佐を語る

馬の使役用語
の基準決る

稻刈りに市吏
員の奉仕

立派な兵へ……
若桜の母感激談

久邇宮朝融王殿下

## 故元帥の靈
### 前に御拜禮

## 有位勳者の
### 拜禮續く

## 齋場七分通り完成
### けふ・米内委員長が下檢分

# 元帥に續かん

完勝へ奮起

街頭獻金運動

殉國の烈士に
感激建艦獻金

義勇軍向けの
慰問品は無賃

松岡大尉、少
佐に進級

## 防空監視哨員感謝資金（三）

[illegible]

累計金八萬七千二百四十五圓五十六錢


新日本建設叢書
宗教日本
教育日本
静國日本
經濟日本
花道日本
教育研究會

第八回決算公告
新竹州帽子株式會社

債權申出催告

守警募集
内地人ニシテ身體強健ナル者、優遇ス
履歴書携帶來談アリ度
臺北市八甲町
警察官練習所

陸軍看護婦募集
一、採用人員　約十名
一、採用資格
一、待遇
一、手續
一、其他
臺北市南門町
臺北陸軍病院

看護婦募集
一、廣東其ノ他ニ派遣スベキ看護婦ヲ募集ス
但シ有資格者ニ限ル
一、給料其ノ他ハ面談ノ上決定ス
一、希望者ハ履歴書ニ通携帶速ニ出頭セラレタシ
出頭シ難キ場合ハ履歴書二通、手札型寫眞二葉、身分證明書、健康證明書ヲ送付セラルベシ
財團法人　博愛會本部
臺灣總督府警務局内

會葬御禮
男　劉阿木
阿份
金旺
万生

ダンダンは
風の妙藥
發賣元　北州賣藥工業組合

今日の映畫
大世界　台劇　新世界　芳乃館　芳明館　萬華劇場　大平館　第三世界

基隆羅東地區
基隆世界館　旭劇場　大和劇場　羅東座
基隆劇場　中央劇場
宜蘭合同興業會
東寶國際館

社名變更廣告
今般左ノ通リ社名變更仕候間此段廣告候也
舊社名　臺灣廢品統制株式會社
新社名　臺灣更生物資統制株式會社
昭和十八年六月
臺北市大安字十二甲二一六番地
臺灣更生物資統制株式會社
電話　七〇〇九・八七九六・四〇九二・七〇二一番

女子事務員採用
一、人員　若干名
一、資格年齡　高女卒二十一歳以下
一、勤務場所　市内濱町本社
一、待遇　面談ノ上
臺灣ゴム株式會社

皮膚科　泌尿器科　吳皮膚科醫院

臺南春競馬
六月五日（土）六日（日）
臺南驛ヨリバスノ便アリ
主催　臺南州畜産會

御挨拶
今般政府ノ食糧政策ニ順應シ臺北州下ノ醬油釀造業者ヲ統合シテ當會社ヲ設立シ去ル五月二十七日諸般ノ手續ヲ完了シ直チニ營業開始ノ運ト相成候ニ就テハ將來萬事宜敷願上候
昭和十八年六月一日
臺北市馬場町百拾八番地（假事務所）
臺北州醬油工業株式會社

耳鼻咽喉科　片田醫院
皮膚科　外科　梅野醫院
產婦人科　藤村醫院
外科　泌尿器科　放射線科　福島外科醫院

基隆　はりきゆ專門　船津鍼灸院
義重町六ノ一〇・電話一〇一番

三井農林株式會社社員西邑孝信
右ハ當社海南島支店勤務中去ル四月三十日殉職死去致候ニ付明四日社葬執行ノ後左記ニ依リ告別式相營可申候間此段謹告仕候
三井農林株式會社

故父西邑孝信遺骨歸還致候ニ付明四日三井農林株式會社臺北支店ニ於テ告別式執行可致候間此段謹告仕候
男　西邑信男
妻　同　道子

長男彭世英儀三井農林株式會社海南島支店勤務中去ル四月三十日殉職死去致候ニ付此段謹告仕候
父　彭振
親戚一同

耳鼻咽喉科　早田醫院
眼科　内科　森醫院
明るい印刷　精美堂
トンボ鉛筆

# 歸還義勇隊員も加はる 粒揃ひの高砂青年

## 晴れの若櫻へ新竹州七名

## 護國の英靈を弔ふ

### 第〇部隊において嚴に執行

### 空の防人へ

### 木村嘉林菅金醵醵 長 喜義醵醵

# 勇躍建設戰に挺身

## 無言の凱旋故福永軍屬

### 員林郡空の防人へ熱誠

## 勞務奉公團故郎君

### 義勇隊員遺族を訪ねて【3】

# 更に昂る報國の念

## あゝ賴母し高砂乙女

司會者　立川勝君　武田政子さん　畑野レモンさん　深山ノリ子さん　間瀨廣君　檜山武雄君　畑野春一君

# 新竹部落審査開始

## 優良部落には知事賞

# 防空意識昂揚や食糧增産

## 飛び出す野鼠の料理法

## 新營街の必勝常會

### 勝て、貯蓄戰にも

#### 嘉義市 簡保新加入猛運動

# 戰時教育の徹底化

## 臺南市學校長會議開く

### 花蓮港市の體力檢定會

### 暗園民校のヨイ子供建艦獻金

# 勇士の忠魂に應へよ

## アッツに散る山崎部隊遺族に弔慰金

### 國土防衞固し

#### 空の防人へ感謝

### 宜蘭郡

# 大東亞戰爭日誌

## 昭和十八年四月中

### 陸鷲東部印度邦撃破二〇機

### 珠淮地區の敵一掃

### マユ河畔大包圍作戰

### 巡洋艦一、驅逐艦十、撃沈

### 英印第六旅團殲滅

### 東部印度卅六機撃破

### 印緬雲南省戰果

### オロ灣敵船三、艦一、廿一機撃墜

### ミルン灣敵船十一を屠る

### エリス諸島フナフチ攻撃

## 昭和十八年五月中

### 巨船二撃沈、驅艦の戰果

### 河北省綜合戰果

### 雲南米空軍基地四六機撃破

### ダーウィンに二十一機撃墜

### 河北方面戰果

### 東印度方面撃墜百四十三

### 保康路順二萬

## ラジオ

オ一放送

# 大いなる祭（151）

中野實作　三芳悌吉畫

ふるさと（十）

夏負を防ぐ菌劑

新鮮イースト劑

日本小說新書（上下卷）

南川潤著 生活の扉（近刊）

既刊 小泉八雲 情熱工作機械

大日本雄辯會講談社

萬媒

杭長一〇〇尺施工容易 マルチペデスタル・パイル

設計施工 東洋コンプレッソル株式會社

大日本製糖株式會社 第九拾五回決算

臺灣製糖株式會社 第六十二回決算報告

高砂麥酒株式會社

守衞一名 工員（男女）若干名 募集